

Driver ICCP Client/Server

Nome do Arquivo	ICCP.dll
Fabricante	Standard IEC 60870-6
Equipamentos	
Protocolo	ICCP - TASE.2 (MMS) sobre TCP/IP Versão 2000-08
Versão	2.0.31
Última Atualização	10/12/2024
Plataforma	Win32
Dependências	IOKit v2.00
Leitura com Superblocos	Não
Nível	31300

Introdução

O Driver ICCP Client/Server comunica com outros Clientes ou Servidores ICCP sobre Ethernet TCP/IP. Cada instância deste Driver permite Perfis de comunicação de Clientes, Servidores e Cliente/Servidor com outros Centros.

Este Driver, conforme definido pelo padrão 60870-6, exige a definição de uma Tabela Bilateral que especifica variáveis, parâmetros e permissões para o intercâmbio de dados entre centros que utilizam o protocolo TASE.2. O formato desta tabela, sua configuração ou manutenção está fora do escopo deste padrão.

Para facilitar o intercâmbio desta tabela entre diferentes fabricantes de software, o Driver ICCP Client/Server usa o formato de arquivo **CSV** (*Comma-Separated Values*) para a definição da Tabela Bilateral para Clientes ou Servidores. Estes arquivos, chamados ICCPClient.blc do lado Cliente e ICCPServer.blc do lado Servidor, têm uma estrutura interna que deve ser seguida pelos usuários.

Para criar estes arquivos, existem as possibilidades descritas a seguir:

- Se o Driver funciona como um Cliente ICCP, pode-se criar o arquivo de declaração do ponto de leitura ICCPClient.BLT a partir de um Servidor ICCP Online
- Usar um arquivo no formato do Excel, fornecido com este Driver, exportá-lo para o formato **CSV** e renomeá-lo para ICCPClient.BLT ou ICCPServer.BLT
- Importar um arquivo XML no formato **Sisco AXS4**
- Editar manualmente o arquivo com um editor ASCII, como por exemplo o Notepad
- Editar, em tempo de execução, os Tags de operação do Driver

Tags Cliente ou Servidor no **E3** ou **Elipse Power** podem ser criados automaticamente em modo **Offline** usando a janela Tag Browser, se os arquivos já foram criados.

Este Driver implementa Blocos ICCP 1, 2, 3 e 5 (**Basic Services**, **Extended Conditions**, **Blocked Transfers** e **SBO Device Control**, respectivamente).

Configuração

Esta seção contém informações sobre a configuração do Driver ICCP Client/Server. Os parâmetros [P] de configuração não são usados e todas as configurações são realizadas na janela de propriedades do Driver, nas abas **ICCP General**, **ICCP Client** e **ICCP Server**, descritas nos tópicos a seguir.

Aba ICCP General

Aba para configuração de parâmetros locais e gerais.

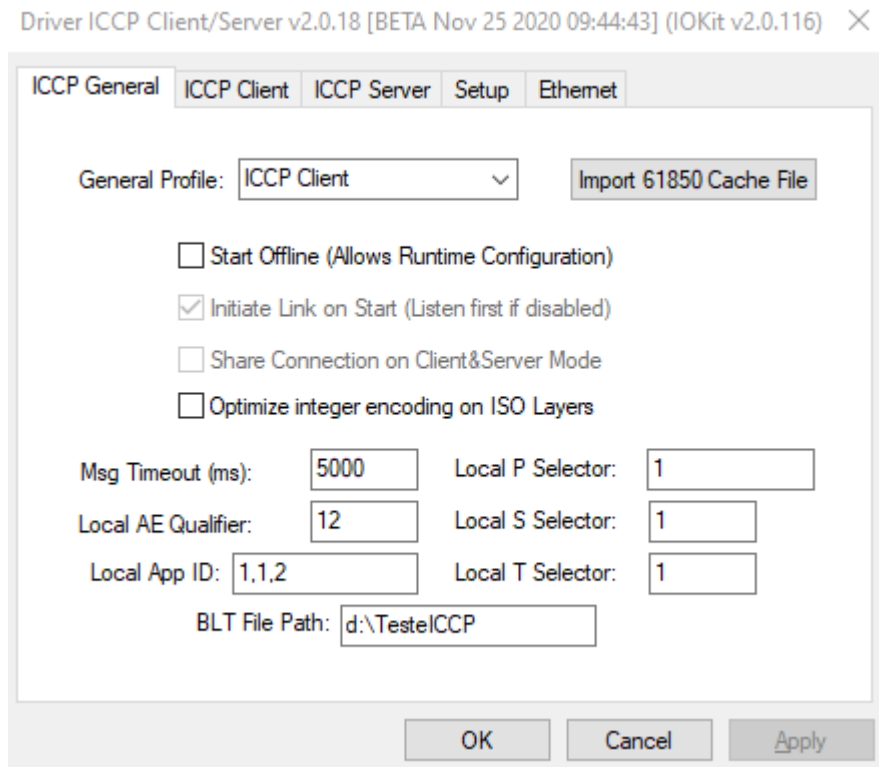

Aba ICCP General

As opções disponíveis nesta aba estão descritas na tabela a seguir.

Opções disponíveis na aba ICCP General

OPÇÃO	DESCRIÇÃO
General Profile	Informa se este Driver opera como Cliente ICCP (coletando dados de um Servidor ICCP, opção ICCP Client), como Servidor ICCP (enviando dados para um Cliente ICCP, opção ICCP Server) ou como Servidor e Cliente ao mesmo tempo (opção ICCP Client/Server). Neste último caso, selecione a opção Initiate Link on Start para que este Driver inicie a comunicação, ou seja, funcione primeiramente como um Cliente ICCP
Import 61850 Cache File	Gera um arquivo BLT básico a partir de arquivos Logical Device Cache (extensão .ld) gerados pelo Driver IEC 61850 da Elipse Software . Use esta opção caso a aplicação E3 ou Elipse Power local leia dados de um equipamento IEC 61850 para fornecer dados como Servidor ICCP para outros centros
Start Offline (Allows Runtime Configuration)	Configura este Driver para esperar pelos parâmetros de configuração antes de ser executado. Ao utilizar esta opção, depois de carregado em memória, este Driver permanece no status Idle , onde uma aplicação pode configurar qualquer parâmetro definido na janela de configuração. Esta operação é realizada utilizando os Tags Set Parameter do IOKit (consulte o tópico Documentação das Interfaces de Comunicação para maiores informações). Cada parâmetro corresponde a um

OPÇÃO	DESCRIÇÃO
	identificador textual, listado no tópico Parâmetros do Driver , e um valor. Depois de configurados todos os parâmetros, este Driver pode ser executado modificando a opção Start Offline para Falso (0, zero)
Initiate Link on Start (Listen first if disabled)	Em uma conexão dual Cliente/Servidor, onde ambas as estações são Clientes e Servidoras ao mesmo tempo, é possível definir nesta opção se a aplicação tenta conectar ao Servidor remoto imediatamente após ser executada ou se a aplicação deve aguardar pela conexão remota para iniciar a operação no lado Cliente
Share Connection on Client/Server Mode	Quando em modo Client/Server, deixe esta opção selecionada para permitir que a comunicação bidirecional ocorra sobre a mesma conexão TCP/IP (<i>socket</i>). Se a opção Initiate Link on Start também está selecionada, então este Driver executa a conexão TCP/IP e inicia o protocolo ICCP como Cliente. Caso contrário, recomenda-se configurar este Driver para escutar em uma porta TCP/IP, na aba Ethernet , de forma que o parceiro remoto possa se conectar e iniciar como Cliente ICCP
Optimize Integer Encoding on ISO Layers	Informa se o driver deve compactar números inteiros no menor número de bytes possíveis ou se mantém no tamanho máximo.
Msg Timeout (ms)	Tempo de espera para a resposta de uma aplicação a comandos Select e Operate
Local P Selector	Valor do seletor local usado pela camada <i>OSI Presentation Layer</i> (ISO/IEC 8823). O valor padrão desta opção é 1 (um)
Local S Selector	Valor do seletor local usado pela camada <i>OSI Session Layer</i> (ISO/IEC 8327). O valor padrão desta opção é 1 (um)
Local T Selector	Valor do seletor local usado pela camada <i>OSI Transport Layer</i> (ISO/IEC 8073). O valor padrão desta opção é 1 (um)
Local App ID	Identificador usado pela camada <i>OSI Association Layer</i> (ISO/OSI 8650) no formato ASN.1 (<i>Abstract Syntax Notation 1</i>). Indica o formato de dados adotado pela função AARQ (<i>Association Request</i>), cujo valor padrão é "1,1,999,1,1" (iso.1.999.1.1)
Local AE Qualifier	Identificador usado pela camada <i>OSI Association Layer</i> como formato. O valor padrão desta opção é 12
BLT File Path	Caminho do arquivo de tabela bilateral, com a extensão .blt

Aba ICCP Client

Aba para configuração de parâmetros no lado **Cliente**.

Driver ICCP Client/Server v2.0.18 [BETA Mar 20 2023 10:26:56] (IOKit v2.0.125) X

Aba ICCP Client

As opções disponíveis nesta aba estão descritas na tabela a seguir.

Opções disponíveis na aba ICCP Client

OPÇÃO	DESCRIÇÃO
Remote Domain	Informa o nome do Domínio do Servidor ICCP remoto, ou seja, o nome da instância. Este nome é verificado em ambos os lados, Cliente e Servidor, para diversas operações e deve coincidir exatamente
Expected Billateral Table Name	Informa o nome da Tabela Bilateral do Servidor ICCP. Se o outro lado, o Servidor, é uma aplicação E3 ou Elipse Power usando este Driver, este nome é um <i>alias</i> para as definições do arquivo ICCPServer.blt e deve ser verificado pelo Cliente para garantir a segurança da aplicação
Expected Billateral Table Version	Informa a versão da Tabela Bilateral do Servidor ICCP. Esta versão deve ser verificada pelo Cliente para garantir a segurança da aplicação
RFC1006 Remote TSAP	Este Driver usa a especificação RFC 1006 como camada de transporte de pacotes ISO sobre TCP. Portanto, é necessário informar o TSAP (<i>Transport Service Access Point</i>) usado por este Driver do lado remoto, o Servidor, para estabelecer a conexão usando este protocolo. O valor padrão desta opção é 1 (um)
Use Opt Fields at DataSet	O padrão IEC 60870-6 versão 2000-08 define campos opcionais que podem ser declarados e enviados junto com uma mensagem DataSet TransferSet . Estes campos ajudam a identificar os parâmetros da mensagem, como por exemplo a estampa de tempo e o propósito da mensagem. O valor padrão desta opção é selecionada
Apply Local Time Offset	Considera a estampa de tempo fornecida pelo Servidor ICCP no formato UTC , aplicando o <i>offset</i> do horário local
Discard NTR - Retries	Informa se o driver deve descartar leituras recebidas do server contendo timestamps nulos (NTR = Null Timestamp Responses). Se na leitura de um DataSet houverem tipos de dados com timestamp, e todos esses timestamps estiverem nulos, então além de descartar as leituras desses pontos, poderão ser solicitadas novas leituras, até o valor máximo de tentativas definidas.

OPÇÃO	DESCRIÇÃO
Timestamp lag limit (days)	Informe o numero máximo de dias que um timestamp pode estar atrasado em relação ao horário corrente. Se for ultrapassado será substituído pelo timestamp corrente e a qualidade do tag será 64 (Uncertain).
Timestamp ahead limit (days)	Informe o numero máximo de dias que um timestamp pode estar adiantado em relação ao horário corrente. Se for ultrapassado será substituído pelo timestamp corrente e a qualidade do tag será 64 (Uncertain).
Import XML	Cria o arquivo ICCPClient.blc importando um arquivo XML no formato Sisco AXS4
Check BLT File	Verifica a consistência do arquivo ICCPClient.blc e mostra uma caixa de diálogo com os resultados desta verificação
Remote P Selector	Valor do seletor remoto usado pela camada <i>OSI Presentation Layer</i> (ISO/IEC 8823). O valor padrão desta opção é 1 (um)
Remote S Selector	Valor do seletor remoto usado pela camada <i>OSI Session Layer</i> (ISO/IEC 8327). O valor padrão desta opção é 1 (um)
Remote T Selector	Valor do seletor remoto usado pela camada <i>OSI Transport Layer</i> (ISO/IEC 8073). O valor padrão desta opção é 1 (um)
Remote App ID	Identificador usado pela camada <i>OSI Association Layer</i> (ISO/OSI 8650) no formato ASN.1 (<i>Abstract Syntax Notation 1</i>). Indica o formato de dados adotado pela função AARQ (<i>Association Request</i>), cujo valor padrão é "1,1,999,1,1" (iso.1.999.1.1)
Remote AE Qualifier	Identificador usado pela camada <i>OSI Association Layer</i> como formato. O valor padrão desta opção é 12
Keep Alive (ms)	Intervalo de tempo usado pelo Cliente para verificar se a conexão está ativa, através do envio de uma mensagem MMS Identify , caso nenhuma outra mensagem tenha sido trocada no período aqui especificado
Bad Quality Delay (ms)	Atraso a ser considerado para retornar qualidade ruim para os pontos, após a recepção de um valor com qualidade ruim vindo do server. Se o valor for maior que 0 (zero), então o valor recebido será reportado imediatamente, ainda com qualidade boa, e se após expirado o tempo informado neste campo, o ponto ainda estiver com qualidade ruim, então o ponto será atualizado de forma correspondente. Caso antes do intervalo expirar um valor com qualidade boa for recebida, então esse valor é reportado imediatamente e a contagem é interrompida.

Aba ICCP Server

Aba para configuração de parâmetros no lado **Servidor**.

Driver ICCP Client/Server v2.0.18 [BETA Jul 12 2022 14:31:52] (IOKit v2.0.125) X

Aba ICCP Server

As opções disponíveis nesta aba estão descritas na tabela a seguir.

Opções disponíveis na aba ICCP Server

OPÇÃO	DESCRIÇÃO
Local Domain	Informa o nome do Domínio do Servidor ICCP local, ou seja, o nome da instância. Este nome é verificado em ambos os lados, Cliente e Servidor, para diversas operações e deve coincidir exatamente
Bilateral Table Name	Informa o nome da Tabela Bilateral do Servidor ICCP. Este nome é um <i>alias</i> para as definições do arquivo ICCPServer.blc e deve ser verificado pelo Cliente para garantir a segurança da aplicação
Bilateral Table Version	Informa a versão da Tabela Bilateral do Servidor ICCP. Esta versão deve ser verificada pelo Cliente para garantir a segurança da aplicação
Max DataSet TransferSets	Para cada DataSet a ser transferido, o Servidor deve criar uma instância de um TransferSet , por requisição do Cliente, que é associado a este DataSet . Esta opção indica o número máximo de TransferSets que podem ser criados por este Driver. O valor padrão desta opção é 100
Analog Deadband %	Informa a banda morta analógica geral a ser aplicada aos dados quando escritos por uma aplicação. Somente os valores que ultrapassem a verificação desta banda morta são copiados para valores atuais considerados como eventos
Auto Increment COV	Se esta opção estiver selecionada, para tipos de dados com a propriedade COV (<i>Counter of Variations</i>), cada novo valor que ultrapassa a verificação de banda morta força o autoincremento da propriedade COV

OPÇÃO	DESCRIÇÃO
Apply Local Time Offset	Considera a estampa de tempo fornecida pelo Servidor ICCP no formato UTC , aplicando o <i>offset</i> do horário local
Interpret BOOLs as StatePos	Os tipos de dados StateXXX (StateQ e StateQTimeTag , entre outros) utilizam dois bits para identificar a posição de disjuntores ou chaves (Aberto , Fechado ou Inválido). Com esta opção permite-se o mapeamento de um tipo Booleano, zero ou um, para os estados Aberto e Fechado . O valor 0 (zero) mapeia para 1 (um, StateOff) e o valor 1 (um) mapeia para 2 (dois, StateOn)
Report Integrity VariableListName	Ao enviar <i>Reports</i> , esta opção informa se os nomes de variáveis devem ser informados como "VariableListName" se selecionada e como "ListOfVariable" caso contrário. O padrão em versões anteriores é desmarcado, ou seja, "ListOfVariable"
Report Integrity as full ListOfVariable	Ao enviar <i>Reports</i> como "ListOfVariable", esta opção indica se deve informar o nome de todos os itens. Esta opção torna o <i>Report</i> menos eficiente por diminuir o espaço para os dados, e deve ser usada apenas por compatibilidade com clientes não corretamente implementados
Ignore Client StartTime	Quando o Cliente envia um pedido de Start DataSet TransferSet e o intervalo de tempo está errado, utilize esta opção para ignorar o tempo informado, assim o Servidor começa o processamento e transmissão dos dados imediatamente
Allow Blocked Transfers	Indica se na resposta da leitura do item reservado "Supported_Features" será indicado que é suportado o Bloco 3 - Blocked Transfers.
Disconnect TCP/IP on Abort/ Release	Quando o Cliente envia um comando Abort da Sessão ou Release da Associação sem fechar o canal TCP/IP, deixe esta opção selecionada para que o Servidor force a desconexão
Disconnect TCP/IP on MMS Conclude	Quando o Cliente envia um comando Conclude do MMS sem fechar o canal TCP/IP, deixe esta opção selecionada para que o Servidor force a desconexão
Discard Invalid Timestamp Tag Writes	Ao receber uma escrita informando um valor para um tag, o driver como Server utiliza os mesmos parametros informados na aba Client - Timestamp Lag Limit Days e Timestamp Ahead Limit Days para definir se o timestamp é válido. Se esta opção estiver marcada, as escritas com timestamp inválido são descartadas. Caso contrário, o valor é aceito, mas o timestamp é substituído pelo valor corrente e a qualidade é considerada como Incerta (64).
Check BLT File	Verifica a consistência do arquivo ICCPServer.blc e mostra uma caixa de diálogo com os resultados desta verificação

Tabela Bilateral

As Tabelas Bilaterais ICCPClient.blc e ICCPServer.blc devem seguir algumas regras para o processamento por um Driver ICCP Client/Server. Os arquivos devem estar no formato **ASCII**, gerados por **uma das formas descritas no início deste documento** e conter as seções descritas nos tópicos a seguir.

Formato

NOTA

Para declarar uma linha como um comentário, utilize a sequência de caracteres "\\\\" no início da linha.

```

ICCPVersionYear-ICCPVersionMonth;BLTFileFormatVersion;BLTName
**DataSets**
DataSetCount
DataSetDeclaration (repete-se o número de vezes indicado em DataSetCount)
**DataValues**
DataValueCount
DataValueDeclaration (repete-se o número de vezes indicado em DataValueCount)
**Devices**
DeviceCount
DeviceDeclaration (repete-se o número de vezes indicado em DeviceCount)
**Messages**
MessageCount
MessageDeclaration (repete-se o número de vezes indicado em MessageCount)

```

Opções disponíveis no formato de Tabela Bilateral

OPÇÃO	DESCRIÇÃO
ICCPVersionYear	Deve ser igual a "2000"
ICCPVersionMonth	Deve ser igual a "08"
BLTFileFormatVersion	Deve ser igual a "2"
BLTName	Nome textual da Tabela Bilateral
DataSets	Identificador dos DataSets
DataSetCount	Número total de DataSets que seguem
DataSetDeclaration	Série de parâmetros separados por ponto e vírgula. DataSetName : Nome único do DataSet ; Delay : Atraso, em segundos, para que o Servidor inicie o monitoramento de pontos deste DataSet depois de iniciar a execução; Interval : Intervalo de tempo entre relatórios do Servidor, em segundos, usado pela opção IntervalTimeout no parâmetro DSConditionsRequested ; TLE : Limite de tempo para execução, em segundos; BufferTime : Intervalo de tempo para manter em memória os eventos de mudanças em objetos antes de enviar um <i>report</i> , em segundos; IntegrityCheck : Valor de tempo para a verificação de integridade quando a condição IntegrityTimeout é usada, em segundos. Somente é significativa quando o parâmetro RBE é igual a 1 (um); DSConditionsRequested : Um byte cujos cinco bits mais significativos representam uma máscara de bits com as instruções de monitoramento para o Servidor ICCP (Bit 7: IntervalTimeout . Envio periódico, Bit 6: IntegrityTimeout . Válido somente se a opção RBE estiver selecionada, Bit 5: ObjectChange , Bit 4: OperatorRequest , Bit 3: OtherExternalEvent , Bit 2 : Não usado, Bit 1 : Não usado e Bit 0 : Não usado); BlockData : Habilita a compressão da mensagem se configurado para 1 (um) ou desabilita a compressão se configurado para 0 (zero); Critical : Solicita a confirmação de Clientes ICCP para cada relatório se configurado para 1 (um) e não requer confirmação se configurado para 0 (zero); RBE :

OPÇÃO	DESCRIÇÃO
	<p>Habilita um relatório pelo mecanismo de exceções se configurado para 1 (um) ou desabilita o relatório pelo mecanismo de exceções se configurado para 0 (zero);</p> <p>ReportAllException: Se configurado para 1 (um), informa ao Servidor para reportar todas as mudanças nos pontos monitorados. Se configurado para 0 (zero), informa ao servidor para reportar apenas o valor do último ponto monitorado no momento da geração do relatório</p>
DataValues	Identificador de DataValues
DataValueCount	Número total de DataValues que seguem
DataValueDeclaration	<p>Série de parâmetros separados por ponto e vírgula.</p> <p>DataSetIndex: Índice do DataSet (seção anterior) que reporta este DataValue, iniciando em 1 (um). Configure como 0 (zero) se não há DataValues para reportar;</p> <p>TagName: Nome único do DataValue; DataType: Selecione um dos tipos de dados ICCP pré-definidos: Discrete, DiscreteQ, DiscreteQTimeTag, DiscreteQTimeTagExtended, DiscreteExtended, Real, RealQ, RealQTimeTag, RealQTimeTagExtended, RealExtended, State, StateQ, StateQTimeTag, StateQTimeTagExtended ou StateExtended; Scope: Local (ICC, 1) ou Global (VCC, 0); SourceType: 0 (Telemetered), 1 (Calculated), 2 (Entered) ou 3 (Estimated); AllowWrite: Sim (1) ou Não (0) e Description: Descrição opcional</p>
Devices	Identificador de equipamentos
DeviceCount	Número total de equipamentos que seguem
DeviceDeclaration	<p>Série de parâmetros separados por ponto e vírgula.</p> <p>DataSetIndex: Índice do DataSet; Name: Nome do equipamento; CmdType: CMD (C), SP_DISCRETE (D) ou SP_REAL (R); Scope: Local (ICC, 1) ou Global (VCC, 0); TAGGABLE: Sim (1) ou Não (0); SBO: Sim (1) ou Não (0); CheckBackID: Número que se espera seja retornado pelo Servidor quando o equipamento é selecionado e somente utilizado quando SBO é igual a 1 (um) e Description: Descrição opcional</p>
Messages	Identificador de mensagens
MessageCount	Número total de mensagens que seguem
MessageDeclaration	<p>Série de parâmetros separados por ponto e vírgula.</p> <p>InfoReference: Nome do <i>slot</i> da mensagem; Size: Tamanho máximo e Description: Descrição opcional</p>

Exemplo de Arquivo

```

2000-08;2;Example
\\ \\ DataSet Declaration
\\ \\ **Identifien**
\\ \\ Number of Items
\\ \\ DataSetName, Delay, Interval,
\\ \\ TLE, BufferTime, IntegrityCheck,
\\ \\ DSConditionsRequested, BlockData, Critical,
\\ \\ RBE, ReportAllException
**DataSets**
1
DS1;0;0;0;0;0;0;1;1;1;1
\\ \\ DataValue Declaration
\\ \\ **Identifien**
\\ \\ Number of Items
\\ \\ DataSetIndex, TagName, DataType,
\\ \\ Scope:ICC=1 VCC=0,
\\ \\ SourceType:TEL=0 CAL=1 ENT=2 EST=3,
\\ \\ AllowWrite:YES=1 NO=0, Description
**DataValues**
10
1;CMMXU1$MX$A$phsA$cVal$mag$f;RealQTimeTagExtended;0;0;0;
1;CMMXU1$MX$A$phsA$range;RealQTimeTagExtended;0;0;0;
1;CMMXU1$MX$A$phsB$cVal$mag$f;RealQTimeTagExtended;0;0;0;
1;CMMXU1$MX$A$phsB$range;RealQTimeTagExtended;0;0;0;
1;CMMXU1$MX$A$phsC$cVal$mag$f;RealQTimeTagExtended;0;0;0;
1;CMMXU1$MX$A$phsC$range;RealQTimeTagExtended;0;0;0;
1;CVMMXU1$MX$Amp$mag$f;RealQTimeTagExtended;0;0;0;
1;CVMMXU1$MX$Amp$range;RealQTimeTagExtended;0;0;0;
1;CVMMXU1$MX$Hz$mag$f;RealQTimeTagExtended;0;0;0;
1;CVMMXU1$MX$Hz$range;RealQTimeTagExtended;0;0;0;
\\ \\ Command Declaration
\\ \\ **Identifien**
\\ \\ Number of Items
\\ \\ DataSetIndex, Name,
\\ \\ CmdType: NONE=N CMD=C SP_DISCRETE=D SP_REAL=R,
\\ \\ Scope:ICC=1 VCC=0, TAGGABLE: YES=1 NO=0,
\\ \\ SBO: YES=1 NO=0, CheckBackID, Description
**Devices**
2
0;CMMXU1$CO;C;0;0;0;0;
0;CMSQI1$CO;C;0;0;0;0;
\\ \\ Message Declaration
\\ \\ **Identifien**
\\ \\ Number of Items
\\ \\ InfoReference, Size, Description
**Messages**
0

```

Notas Importantes

- O Servidor ICCP usa um tamanho de **MaxPDU** (*Maximum Number of Bytes in a Single MMS Data Unit*) igual a 32000 bytes. É responsabilidade do Cliente restringir o tamanho de cada **DataSet** para caber em um único PDU. Se este tamanho é excedido, um novo **DataSet** deve ser criado.
- O Servidor ICCP somente verifica a quantidade total de mensagens com eventos (**ReportAllChanges**) em modo **Block**. Clientes devem preferencialmente usar o modo **Block** para evitar mensagens com tamanho maior do que o esperado pelo Cliente.
- Cada Tag deve aparecer em um único **DataSet**, mas vários **DataSets** são permitidos.

Tag Browser

Clique em **Tag Browser**  na barra de ferramentas de um Driver no **E3** ou **Elipse Power** para abrir a janela Tag Browser, mostrada na figura a seguir. Esta janela permite arrastar e soltar Tags encontrados nas configurações de Clientes e Servidores.

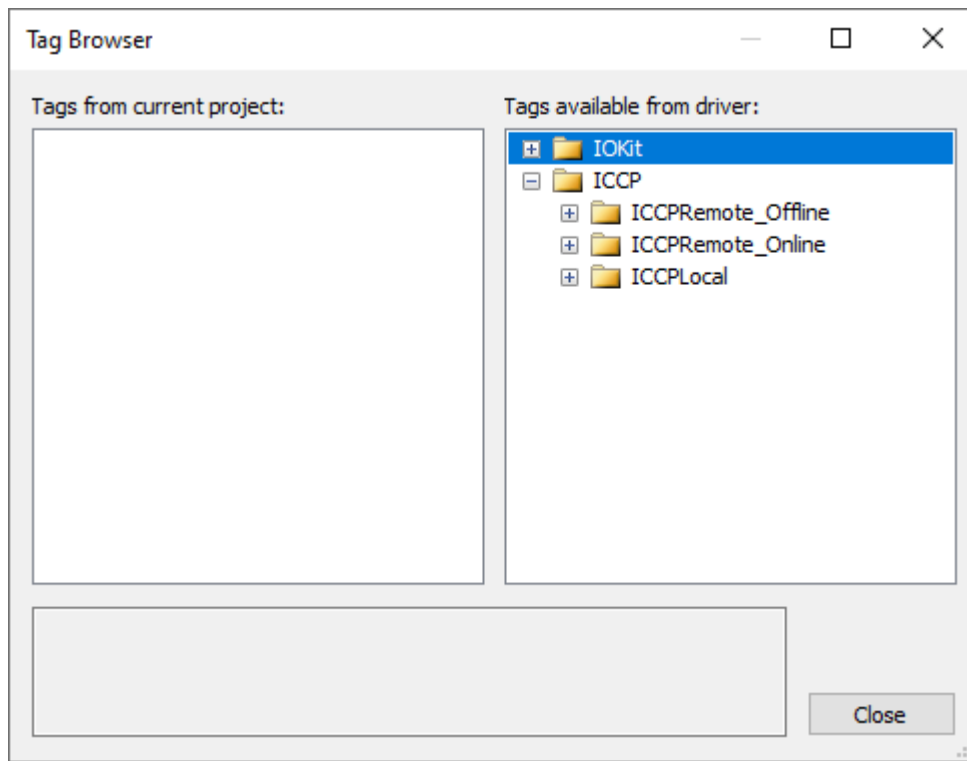

Janela Tag Browser

A listagem **Tags available from driver** (Tags disponibilizados pelo driver) contém os itens descritos a seguir.

- **IOKit**: Contém os Tags padrão do **IOKit** para leitura e escrita de parâmetros gerais e status, entre outros. Estes Tags **NÃO PODEM** ser usados por este Driver porque a conexão padrão do *host* não é usada. Este Driver usa duas instâncias internas de *host*, uma para o Cliente e outra para o Servidor
- **ICCP**: Contém os itens **ICCPRemote_Offline**, que mostra Tags lidos de um arquivo ICCPClient.blk representando o Servidor ICCP remoto, **ICCPRemote_Online**, que lê declarações de pontos de um Servidor ICCP remoto, cria o arquivo ICCPClient.blk e mostra estes Tags (uma conexão TCP/IP corretamente configurada deve estar disponível para que estes pontos sejam lidos) e **ICCPLocal_Offline**, que mostra Tags lidos de um arquivo ICCPServer.blk representando um Servidor ICCP local

Referência de Tags

Este Driver somente utiliza os parâmetros *Item* e *N1* dos Tags. Se o Tag referencia o lado Servidor, o parâmetro *N1* deve ser igual a 0 (zero). Se o Tag referencia o lado Cliente, o parâmetro *N1* deve ser igual a 1 (um).

Tags do Lado Servidor

ITEM	OPERAÇÃO	N1	SIGNIFICADO
PointName	Escrita	0 (zero)	Recebe o valor, a estampa de tempo e a qualidade atual de um ponto de uma aplicação. O Tag PointName deve ser declarado no arquivo ICCPServer.blk

ITEM	OPERAÇÃO	N1	SIGNIFICADO
PointName:Source	Escrita	0 (zero)	Muda a fonte padrão de um Ponto. Os valores possíveis são 0 : Telemetria, 1 : Calculado, 2 : Digitado ou 3 : Estimado
DeviceName:Select	Leitura e Escrita	0 (zero)	Indica se o equipamento está selecionado no lado Cliente, utilizando o valor "1". A aplicação deve escrever de volta o valor "1" para confirmar a aceitação da operação selecionada ou "0" para não confirmar esta operação. Esta operação deve ser completada no tempo máximo informado na opção Msg Timeout (ms) da aba ICCP General
DeviceName:Operate	Leitura e Escrita	0 (zero)	Indica se um equipamento está em operação no lado Cliente. O valor deste Tag é enviado pelo lado Cliente. A aplicação deve enviar o mesmo valor de volta para confirmar o sucesso da operação ou qualquer outro valor para não confirmar a operação. Esta operação deve ser completada no tempo máximo informado na opção Msg Timeout (ms) da aba ICCP General
DeviceName:Tag	Leitura e Escrita	0 (zero)	Um Bloco com dois Elementos contendo as marcações do equipamento. O Elemento 0 (zero) indica o estado do equipamento e é uma máscara de bits, onde o Bit 0 : 1 (um, Armed) ou 0 (zero, Not Armed); Bits 1 e 2 : 0 (zero, No Tag), 1 (um, CloseOnlyInhibit) ou 2 (dois, OpenAndCloseInhibit). O Elemento 1 (um) indica o motivo para as marcações, no formato Texto . NOTA : Se um equipamento é marcado com o estado Armed , este equipamento é colocado novamente no estado Idle após o <i>time-out</i> do comando Select
ServerStatus	Leitura	0 (zero)	Retorna o status interno no lado do Servidor ICCP. Os valores possíveis são 0 :

ITEM	OPERAÇÃO	N1	SIGNIFICADO
			Iniciando, 1 : Lendo arquivos .ld, 2 : Recuperando o diretório do Servidor (GetServerDirectory) ou 3 : Processando um arquivo .ld (<i>Tag Browsing</i>)
ServerConnection	Leitura	0 (zero)	Indica o status da conexão. Os valores possíveis são 1 : Conectado ou 0 : Desconectado
UpdatePointDatabase	Escrita	0 (zero)	Insere ou atualiza um ponto no banco de dados do Servidor. Recebe um Bloco com dois, três ou quatro Elementos. Os valores para os Elementos são 0 : Nome do ponto; 1 : Tipo de ponto, entre zero e 15 (0 : Discrete, 1 : DiscreteQ, 2 : DiscreteQTimeTag, 3 : DiscreteQTimeTagExtended, 4 : DiscreteExtended, 5 : Real, 6 : RealQ, 7 : RealQTimeTag, 8 : RealQTimeTagExtended, 9 : RealExtended, 10 : State, 11 : StateQ, 12 : StateQTimeTag, 13 : StateQTimeTagExtended, 14 : StateExtended ou 15: Tag_Value); 2 : Escopo (0 : VCC ou 1 : ICC) e 3 : Fonte (0 : Telemetria, 1 : Calculado, 2 : Digitado ou 3 : Estimado). O valor padrão é 0 (zero)
UpdateDeviceDatabase	Escrita	0 (zero)	Insere um equipamento no banco de dados do Servidor. Deve receber um Bloco contendo entre dois e seis Elementos. Os valores para os Elementos são 0 : Nome do equipamento como uma String ; 1 : Tipo de equipamento como uma String (N : None, C : CMD, D : SP_DISCRETE ou R : SP_REAL); 2 : Escopo, opcional (0 : VCC ou 1 : ICC); 3 : Marcação, opcional (0 : Não ou 1 : Sim); 4 : SBO, opcional (0 : Não ou 1 : Sim); 5 : CheckBackID, opcional e 6 : Descrição, uma String opcional
DeleteDatabase	Escrita	0 (zero)	Apaga todas as definições do arquivo de Tabela Bilateral (BLT). Deve receber

ITEM	OPERAÇÃO	N1	SIGNIFICADO
			<p>uma String com o nome do arquivo BLT. O nome do arquivo e o caminho não são modificados. Deve-se escrever neste Tag somente quando o Driver inicia em modo Offline, permitindo apagar o banco de dados atual, redefinir seu conteúdo e, por fim, utilizar o Tag SaveDatabase</p>
SaveDatabase	Escrita	0 (zero)	<p>Salva o arquivo de Tabela Bilateral (BLT). Deve receber uma String com o nome do arquivo BLT. O nome do arquivo e o caminho não são modificados</p>
UpdatePoint	Escrita	0 (zero)	<p>Atualiza um ponto na memória. Deve receber um Bloco com dois ou três Elementos. Os valores para os Elementos são 0: Nome do ponto; 1: Novo valor e 2: Fonte (0: Telemetria, padrão, 1: Calculado, 2: Digitado ou 3: Estimado). NOTA: Este Tag representa a mesma operação de escrita do Tag PointName, exceto que permite informações da fonte na mesma operação</p>
SelectConfirm	Escrita	0 (zero)	<p>Recebe a confirmação de uma aplicação de que um equipamento foi selecionado. Deve receber um Bloco com dois Elementos. Os valores para os Elementos são 0: Nome do equipamento e 1: 1 (um, valor numérico fixo). NOTA: Este Tag representa a mesma operação de escrita do Tag DeviceName:Select</p>
OperateConfirm	Escrita	0 (zero)	<p>Recebe a confirmação de uma aplicação de que um equipamento foi operado. Deve receber um Bloco com dois Elementos. Os valores para os Elementos são 0: Nome do equipamento e 1: O mesmo valor recebido para confirmar ou um valor diferente para não confirmar. NOTA: Este Tag representa a mesma</p>

ITEM	OPERAÇÃO	N1	SIGNIFICADO
			operação de escrita do Tag DeviceName:Operate
Tagging	Escrita	0 (zero)	Insere uma marcação em um equipamento, semelhante à operação de escrita DeviceName:Tag . Deve receber um Bloco com três Elementos. Os valores para os Elementos são 0 : Nome do equipamento; 1 : Estado do equipamento como uma máscara de bits cujos bits 0 (zero) e 1 (um) indicam o Tag (No Tag , OpenCloseInhibit ou CloseOnlyInhibit) e o bit 2 (dois) indica o estado (Armed ou Idle) e 2 : Motivo para a marcação no formato Texto . NOTA : Se um equipamento é marcado com o estado Armed , este equipamento é colocado novamente no estado Idle

Tags do Lado Cliente

ITEM	OPERAÇÃO	N1	SIGNIFICADO
PointName	Leitura e Escrita	1 (um)	Lê ou escreve o valor atual, a estampa de tempo e a qualidade de um ponto. O Tag PointName deve estar declarado no arquivo ICCPClient.blt
PointName:COV	Leitura	1 (um)	Lê a propriedade COV (<i>Counter of Variations</i>) do ponto, se disponível
PointName:Source	Leitura	1 (um)	Lê a fonte atual do ponto. Os valores possíveis são 0 : Telemetria, 1 : Calculado, 2 : Digitado ou 3 : Estimado
GetDataValue:PointName	Leitura	1 (um)	Operação que serve para validar se um determinado tag existe na base do Server, retornando o valor. Não deve ser usado como forma principal de leitura, pois está baseada em polling e pode perder eventos entre cada leitura.
DeviceName	Leitura	1 (um)	Lê o estado do equipamento. Uma máscara de bits onde o bit 0 (zero) pode ser 1 : Armed ou 0 : Not

ITEM	OPERAÇÃO	N1	SIGNIFICADO
			Armed e os bits 1 (um) e 2 (dois) podem ser 0 : No Tag, 1 : CloseOnlyInhibit ou 2 : OpenAndCloseInhibit
DeviceName:Select	Escrita	1 (um)	Requisita um comando Select no equipamento. Esta requisição pode falhar se o ponto não é do tipo SBO ou se alguma das verificações de segurança realizadas pelo Servidor ICCP falhar. Se o equipamento está declarado em um DataSet , o Tag associado com o estado do equipamento (item anterior) mostra o bit 0 (zero) configurado, indicando que o equipamento está no estado Armed , se a operação for bem-sucedida. O Tag pode conter qualquer valor
DeviceName:Operate	Escrita	1 (um)	Requisita um comando Operate no equipamento. Esta requisição pode falhar se o ponto é do tipo SBO e não está no estado Armed ou se alguma das verificações de segurança realizadas pelo Servidor ICCP falhar. O Tag deve conter o valor a ser enviado ao Servidor ICCP. A norma IEC 60870-6-802 define os valores "0" (zero) e "1" (um) para operações com comandos digitais, onde 0 : Trip, Open, Off ou Lower (para Transformadores) e 1 : Close, On ou Raise (para Transformadores)
DeviceName:Tag	Leitura e Escrita	1 (um)	Um Bloco com dois Elementos contendo os Tags do equipamento. O Elemento 0 (zero) indica o estado do equipamento, como uma máscara de bits onde o bit 0 (zero) pode ser 1 : Armed ou 0 : Not Armed e os bits 1 (um) e 2 (dois) podem ser 0 : No Tag, 1 : CloseOnlyInhibit ou 2 : OpenAndCloseInhibit. O Elemento 1 (um) indica o

ITEM	OPERAÇÃO	N1	SIGNIFICADO
			motivo para as marcações, no formato Texto
DataSetName:GI	Escrita	1 (um)	Força uma requisição de integridade do DataSet informado, com o parâmetro DSConditions configurado para OperatorRequest
ClientStatus	Leitura	1 (um)	Retorna o estado interno do lado Cliente ICCP. Os valores possíveis são 0 : Iniciando, 1 : Lendo arquivos .ld, 2 : Recuperando o diretório (GetServerDirectory) ou 3 : Processando um arquivo .ld (<i>Tag Browsing</i>)
ClientConnection	Leitura	1 (um)	Indica o status da conexão. Os valores possíveis são 1 : Conectado ou 0 : Não conectado
StartBatchDatabaseUpdate	Escrita	1 (um)	Inicia um processo de atualização em lote para modificar a Tabela Bilateral do Cliente. Este passo é obrigatório antes de utilizar outros Tags de edição em tempo de execução, tais como UpdateDatasetDatabase , UpdatePointDatabase e UpdateDeviceDatabase
UpdateDatasetDatabase	Escrita	1 (um)	Insere ou atualiza um DataSet no banco de dados do Cliente. Deve receber um Bloco com 11 Elementos que seguem a mesma ordem descrita na seção Dataset do arquivo da Tabela Bilateral. Os valores para os Elementos são 0 : DataSetName, 1 : Delay, 2 : Interval, 3 : TLE, 4 : BufferTime, 5 : IntegrityCheck, 6 : DSConditionsRequested, 7 : BlockData, 8 : Critical, 9 : RBE e 10 : ReportAllException
UpdatePointDatabase	Escrita	1 (um)	Insere ou atualiza um ponto no banco de dados do Cliente. Deve receber um Bloco com dois, três, quatro ou cinco Elementos. Os valores para os Elementos são 0 : Nome do ponto; 1 : Tipo de ponto, entre zero e

ITEM	OPERAÇÃO	N1	SIGNIFICADO
			<p>15 (0: Discrete, 1: DiscreteQ, 2: DiscreteQTimeTag, 3: DiscreteQTimeTagExtended, 4: DiscreteExtended, 5: Real, 6: RealQ, 7: RealQTimeTag, 8: RealQTimeTagExtended, 9: RealExtended, 10: State, 11: StateQ, 12: StateQTimeTag, 13: StateQTimeTagExtended, 14: StateExtended ou 15: Tag_Value); 2: Escopo (0: VCC ou 1: ICC, padrão); 3: Fonte (0: Telemetria, padrão, 1: Calculado, 2: Digitado ou 3: Estimado) e 4: Índice do DataSet ou zero se não está associado a um DataSet</p>
UpdateDeviceDatabase	Escrita	1 (um)	<p>Insere um equipamento no banco de dados do Cliente. Deve receber um Bloco com no mínimo dois e no máximo seis Elementos Os valores para os Elementos são 0: Nome do equipamento, uma String sob demanda; 1: Tipo de equipamento, uma String sob demanda. Os valores possíveis são N: None, C: CMD, D: SP_DISCRETE ou R: SP_REAL; 2: Escopo, opcional (0: VCC ou 1: ICC); 3: Marcação, opcional (0: Não ou 1: Sim); 4: SBO, opcional (0: Não ou 1: Sim); 5: CheckBackID, opcional ou 6: Descrição, uma String opcional</p>
DeleteDatabase	Escrita	1 (um)	<p>Apaga todas as definições do arquivo de Tabela Bilateral (BLT). Deve receber uma String com o nome do arquivo BLT. O nome e o caminho do arquivo não são modificados. Este Tag deve ser escrito somente quando o Driver inicia em modo Offline, permitindo apagar o banco de dados atual, redefinir o conteúdo e, por fim, utilizar o Tag SaveDatabase</p>
SaveDatabase	Escrita	1 (um)	<p>Salva um arquivo de Tabela Bilateral (BLT). Deve receber</p>

ITEM	OPERAÇÃO	N1	SIGNIFICADO
			uma String com o nome do arquivo BLT. O nome do arquivo e o seu caminho não são modificados

Configuração em Tempo de Execução

Este tópico contém informações sobre como alterar a configuração do Driver e dos membros de Tabelas Bilaterais em tempo de execução.

Parâmetros do Driver

Se a opção **Start Offline (Allows Runtime Configuration)** na aba **General** está selecionada, pode-se modificar os parâmetros do Driver em tempo de execução. Cada opção nesta aba tem um identificador correspondente que pode ser usado para informar um novo valor, utilizando o Tag especial **Write Parameter** do **IOKit**, definido pelos valores *N1*: -1, *N2*: 0, *N3*: 0 e *N4*: 3, e que deve receber um vetor com o identificador e seu valor.

Propriedades e seus identificadores

PROPRIEDADE	IDENTIFICADOR
ICCP_LOCAL_PSEL	ICCP.LocalPSel
ICCP_LOCAL_SSEL	ICCP.LocalSSel
ICCP_LOCAL_TSEL	ICCP.LocalTSel
ICCP_LOCAL_AE_QUALIFIER	ICCP.LocalAEQualifier
ICCP_LOCAL_APP_ID	ICCP.LocalAppID
ICCP_LOCAL_TSAP	ICCP.LocalTSAP
ICCP_REM_PSEL	ICCP.RemPSel
ICCP_REM_SSEL	ICCP.RemSSel
ICCP_REM_TSEL	ICCP.RemTSel
ICCP_REM_AE_QUALIFIER	ICCP.RemAEQualifier
ICCP_REM_APP_ID	ICCP.RemAppID
ICCP_REM_TSAP	ICCP.RemTSAP
ICCP_CBB	ICCP.CBB
ICCP_CLIENT_SERVICES	ICCP.ClientServices
ICCP_SERVER_SERVICES	ICCP.ServerServices
ICCP_TIMEOUT	ICCP.Timeout
ICCP_BUFFER_TIME	ICCP.BufferTime
ICCP_INTEGRITY	ICCP.Integrity
ICCP_RPT_INTERVAL	ICCP.RptInterval
ICCP_RBE	ICCP.RBE
ICCP_REBUILDDS	ICCP.RebuildDS
ICCP_DISCARDDS	ICCP.DiscardDS
ICCP_PROFILE	ICCP.Profile

PROPRIIDADE	IDENTIFICADOR
ICCP_REMOTE_DOMAIN	ICCP.RemoteDomain
ICCP_LOCAL_DOMAIN	ICCP.LocalDomain
ICCP_BLTFILEPATH	ICCP.BltFilePath
ICCP_AUTO_INCR_COV	ICCP.AutoIncrCOV
ICCP_MAX_DSTS	ICCP.MaxDSTS
ICCP_SELECT_TOUT	ICCP.SelectTout
ICCP_BLTNAME	ICCP.BLTName
ICCP_BLTVERSION	ICCP.BLTVersion
ICCP_USEOPTFLDS	ICCP.UseOptFlds
ICCP_INITLINK	ICCP.InitLink
ICCP_EXP_BLTNAME	ICCP.ExpBLTName
ICCP_EXP_BLTVERSION	ICCP.ExpBLTVersion
ICCP_ANALOG_DEADBAND	ICCP.AnalogDeadBand
ICCP_START_OFFLINE	ICCP.StartOffline
ICCP_CLIENT_OFFLINE	ICCP.ClientOffline
ICCP_SERVER_OFFLINE	ICCP.ServerOffline

Exemplo de configuração do Driver.

```
Write -1, 0, 0, 3, Array("ICCP.ClientOffline", 1)
```

Parâmetros do Servidor

Pode-se modificar Tabelas Bilaterais de Servidores ICCP em tempo de execução para adicionar ou modificar Tags. Entretanto, caso seja necessário remover Tags, o Servidor deve ser colocado em modo **Offline**.

Adicionar ou Modificar Tags

Utilize chamadas aos Tags **UpdatePointDatabase** e **UpdateDeviceDatabase**. Se os Tags já existem, os parâmetros são atualizados. Se os Tags não existem, um novo ponto é criado. Ao final do processo, execute uma chamada ao Tag **SaveDatabase**.

Remover, Adicionar ou Modificar Tags

Se uma operação de remoção é necessária, uma sequência de passos deve ser realizada, conforme as opções descritas a seguir.

Opção 1: O Driver Inicia em Modo Offline

1. Selecione a opção **Start Offline (Allows Runtime Configuration)**.
2. Coloque o Servidor ICCP em modo **Offline** escrevendo o valor "1" no Tag **ICCP.ServerOffline**, como no exemplo a seguir.

```
Write -1, 0, 0, 3, Array("ICCP.ServerOffline", 1)
```

- Configure o Tag **ICCP.StartOffline** com o valor "0". O Driver cria o componente Servidor, pois agora está em modo **Online**. Entretanto, o componente Servidor ainda está em modo **Offline**, devido ao passo anterior, como no exemplo a seguir.

```
Write -1, 0, 0, 3, Array("ICCP.StartOffline", 0)
```

- Execute chamadas aos Tags **UpdatePointDatabase** e **UpdateDeviceDatabase**. Como o banco de dados está vazio, todos os itens devem ser inseridos.
- Execute uma chamada ao Tag **SaveDatabase**.
- Coloque o Servidor ICCP de volta ao modo **Online** escrevendo o valor "0" no Tag **ICCP.ServerOffline**, como no exemplo a seguir.

```
Write -1, 0, 0, 3, Array("ICCP.ServerOffline", 0)
```

Opção 2: O Driver Inicia em Modo Online

- Desmarque a opção **Start Offline (Allows Runtime Configuration)**. Esta configuração desconecta todos os canais de comunicação, tanto Clientes quanto Servidores, como no exemplo a seguir.

```
Write -1, 0, 0, 3, Array("ICCP.StartOffline", 1)
```

- Repita os passos seguintes do procedimento de **iniciar em modo Offline**.

Parâmetros do Cliente

Pode-se modificar Tabelas Bilaterais de Clientes ICCP, em tempo de execução, para adicionar ou modificar Tags, por exemplo, de forma a evitar que o Driver seja parado e reiniciado para aplicar as modificações.

No lado **Cliente**, esta operação pode ser realizada enquanto o Cliente está em modo **Offline** ou durante a comunicação normal.

Durante a comunicação, pode-se modificar parâmetros dos **DataSets**, adicionar, modificar e remover **DataPoints** e equipamentos. Em modo **Offline**, pode-se criar uma Tabela Bilateral totalmente nova.

Mudanças em Modo Offline

Esta operação pode ser realizada ao iniciar o Driver, configurando a opção **Start Offline (Allows Runtime Configuration)**. Neste caso, execute os passos descritos a seguir.

- Selecione a opção **Start Offline (Allows Runtime Configuration)**.
- Coloque o Cliente ICCP em modo **Offline** escrevendo o valor "1" no Tag **ICCP.ClientOffline**, como no exemplo a seguir.

```
Write -1, 0, 0, 3, Array("ICCP.ClientOffline", 1)
```

- Configure o Tag **ICCP.StartOffline** com o valor "0". O Driver cria o componente Cliente, pois agora está em modo **Online**. Entretanto, o componente Cliente ainda está em modo **Offline**, devido ao passo anterior, como no exemplo a seguir.

```
Write -1, 0, 0, 3, Array("ICCP.StartOffline", 0)
```

- Escreva no Tag **StartBatchDatabaseUpdate**. No exemplo a seguir, o Tag foi criado dinamicamente antes da chamada.

```
Set StartBatch = AddObject("IOtag", False, "StartBatch")
StartBatch.ParamItem = "StartBatchDatabaseUpdate"
StartBatch.N1 = 1
StartBatch.Activate
StartBatch.WriteEx 1
```

- Adicione **DataSets**, **DataPoints** e equipamentos usando os Tags **UpdateDatasetDatabase**, **UpdatePointDatabase** e **UpdateDeviceDatabase**. Deve ser realizada uma chamada para cada componente a ser criado, como no exemplo a seguir.

```
'Neste caso, há uma pasta chamada SYS
'com um Tag Bloco de cinco Elementos
'chamado UpdatePoint.
Set UpdtPoint = Item("SYS").Item("UpdatePoint")
UpdtPoint.WriteEx Array("TAGNAME_AAA",13,0,0,1)
UpdtPoint.WriteEx Array("TAGNAME_BBB",13,0,0,1)
UpdtPoint.WriteEx Array("TAGNAME_CCC",13,0,0,1)
```

- Execute uma chamada ao Tag **SaveDatabase**.

```
Set SaveDB = Item("SYS").Item("SaveDatabase")
SaveDB.WriteEx "BLT_Name"
```

- Coloque o Cliente novamente em modo **Online**.

```
Write -1, 0, 0, 3, Array("ICCP.ClientOffline", 0)
```

Mudanças em Tempo de Execução

- Escreva no Tag **StartBatchDatabaseUpdate**. No exemplo a seguir, o Tag foi criado dinamicamente antes da chamada.

```
Set StartBatch = AddObject("IOtag", False, "StartBatch")
StartBatch.ParamItem = "StartBatchDatabaseUpdate"
StartBatch.N1 = 1
StartBatch.Activate
StartBatch.WriteEx 1
```

- Informe os **DataSets**, **DataPoints** e equipamentos utilizando os Tags **UpdateDatasetDatabase**, **UpdatePointDatabase** e **UpdateDeviceDatabase**. Deve ser realizada uma chamada para cada componente a ser criado, como no exemplo a seguir.

```
'Neste caso, há uma pasta chamada SYS
'com um Tag Bloco de cinco Elementos
'chamado UpdatePoint.
Set UpdtPoint = Item("SYS").Item("UpdatePoint")
UpdtPoint.WriteEx Array("TAGNAME_AAA",13,0,0,1)
UpdtPoint.WriteEx Array("TAGNAME_BBB",13,0,0,1)
UpdtPoint.WriteEx Array("TAGNAME_CCC",13,0,0,1)
```

- Execute uma chamada ao Tag **SaveDatabase**.

```
Set SaveDB = Item("SYS").Item("SaveDatabase")
SaveDB.WriteEx "BLT_Name"
```

- Ao executar a chamada ao Tag **SaveDatabase**, a Tabela Bilateral atual é comparada com a nova Tabela, com as seguintes regras:

- Se uma coincidência é encontrada em ambas as tabelas, a nova tabela é copiada sobre a existente
- Se uma entrada é encontrada na tabela existente e não na nova tabela, a entrada existente é apagada
- Se uma entrada é encontrada na tabela nova e não na tabela existente, a entrada nova é criada

5. Se qualquer uma destas mudanças implica em mudança nos **DataSets**, como por exemplo adicionar ou modificar membros, os **DataSets** são apagados e recriados imediatamente.

IMPORTANTE

Se um novo Tag é criado, este deve ser colocado em modo **Advise** (em *scan*) somente após salvar o banco de dados, ou seja, para adicionar um novo Tag ao Cliente ICCP em tempo de execução, primeiro adicione o ponto à Tabela Bilateral e salve-a, usando o Tag **SaveDatabase**, e depois crie um Tag de Comunicação no Driver da aplicação **E3** ou **Eclipse Power** e coloque-o em modo **Online**, configurando a propriedade **AllowRead** com o valor Verdadeiro.

6. Exemplo de criação de um Tag no **E3** ou no **Eclipse Power** em tempo de execução.

```
Set NewTag = Item("ICCPDriver").AddObject("IOtag", False, "MyTagName")
NewTag.N1 = 1 'Este é um Tag Cliente
NewTag.AllowRead = True
NewTag.Activate
```

Arquivo CEPEL SAGE

Os parâmetros compatíveis com arquivos de configuração CEPEL SAGE (Sistema Aberto de Gerenciamento de Energia) são os seguintes:

- Na aba **ICCP General**:
 - **Local P Selector (CNF - Config, PS)**: 1 (um)
 - **Local S Selector (CNF - Config, SS)**: 1 (um)
 - **Local T Selector (CNF - Config, TS)**: 1 (um)
 - **Local App ID (CNF - Config, Aptitle RRR)**: 1, 1, 3
 - **Local AE Qualifier (CNF - Config, AeQ)**: 1 (um)
- Na aba **ICCP Client**:
 - **Remote Domain (CNF - ID)**: Nome do domínio remoto
 - **Expected Billateral Table Name (LSC - VerBD)**: 0 (zero)
 - **Remote P Selector (CNF - Config, PS)**: 1 (um)
 - **Remote S Selector (CNF - Config, SS)**: 1 (um)
 - **Remote T Selector (CNF - Config, TS)**: 1 (um)
 - **Remote App ID (CNF - Config, Aptitle LLL)**: 1, 1, 2
 - **Remote AE Qualifier (CNF - Config, AeQ)**: 1 (um)

Documentação das Interfaces de Comunicação

Esta seção contém a documentação das Interfaces de Comunicação referentes ao Driver **ICCP**.

Configurações de um Driver

A configuração das Interfaces de Comunicação é realizada na caixa de diálogo de configuração de um Driver. Para acessar a configuração da caixa de diálogo no **Eclipse E3** na versão 1.0, siga estes passos:

1. Clique com o botão direito do mouse em um objeto Driver (IODriver).
2. Selecione o item **Propriedades** no menu contextual.
3. Selecione a aba **Driver**.
4. Clique em **Outros parâmetros**.

No **Eclipse E3** versão 2.0 ou posterior, clique em **Configurar o driver**  na barra de ferramentas de um Driver. No **Eclipse SCADA**, siga estes passos:

1. Abra o Organizer.
2. Selecione um Driver na árvore do Organizer.
3. Clique em **Extras** na aba **Driver**.

Atualmente, as Interfaces de Comunicação permitem que apenas uma conexão seja aberta para cada Driver. Isto significa que, no caso de acesso a duas portas seriais, é preciso adicionar dois Drivers em um aplicação e configurar cada um destes Drivers para cada porta serial.

Caixa de Diálogo de Configuração

A caixa de diálogo das Interfaces de Configuração permite configurar a conexão de I/O que é utilizada por um Driver. Esta caixa de diálogo contém as abas **Setup**, **Serial**, **Ethernet**, **Modem** e **RAS**, descritas nos tópicos a seguir. Se um Driver não implementa uma conexão de I/O específica, a respectiva aba não está disponível para configuração. Alguns Drivers podem conter abas adicionais, específicas para aquele Driver, na caixa de diálogo de configuração.

Aba Setup

A aba **Setup** contém a configuração geral de um Driver. Esta aba é dividida nos seguintes grupos:

- **Configurações gerais:** Configurações da camada física de um Driver, *time-out* e modo de inicialização
- **Connection management:** Configurações de como a Interface de Comunicação mantém a conexão e qual a política de recuperação em caso de falha
- **Logging options:** Controla a geração dos arquivos de log

Setup

Physical Layer: Ethernet Start driver OFFLINE

Timeout: 1000 ms Communication check time: 5000 ms

Connection management

Mode: Automatic (managed by the driver)

Retry failed connection every 20 seconds

Give up after 1 failed retries

Disconnect if non-responsive for 0 seconds

Logging Options

Log to File: C:\eeLogs\MicrolokII_%DATE%.log

File size limit (MB): 0 ('0' is unlimited)

Aba Setup

Opções gerais da aba Setup

OPÇÃO	DESCRIÇÃO
Physical Layer	Selecione a interface física em uma lista. As opções disponíveis são Serial , Ethernet , Modem e RAS . A interface selecionada deve ser configurada na aba específica
Timeout	Configure o <i>time-out</i> , em milissegundos, para a camada física. Esta é a medida de tempo que a interface de I/O aguarda para a recepção de um byte qualquer do <i>buffer</i> de recepção
Communication check time	Configure o tempo, em milissegundos, para definir o intervalo em que a comunicação é considerada em estado inativo. Enquanto um Driver de Comunicação receber dados válidos, o estado de comunicação é considerado ativo. Porém, se durante o funcionamento um Driver de Comunicação não receber dados válidos neste período de tempo, o estado é considerado inativo. O estado de comunicação é mostrado no Tag IO.CommunicationStatus
Start driver OFFLINE	Selecione esta opção para que um Driver inicie em modo Offline ou parado. Isto significa que a interface de I/O não é criada até que se configure um Driver em modo Online utilizando-se um Tag em uma aplicação. Este modo possibilita a configuração dinâmica da interface de I/O em tempo de execução

Opções para o grupo Connection management

OPÇÃO	DESCRIÇÃO
Mode	<p>Seleciona o modo de gerenciamento de conexão. Selecionar a opção Automatic permite que um Driver gerencie a conexão automaticamente, como especificado nas opções seguintes. Selecionar a opção Manual permite que uma aplicação gerencie a conexão completamente. Consulte o tópico Estados de um Driver para mais informações</p>
Retry failed connection every ... seconds	<p>Selecione esta opção para habilitar a retentativa de conexão de um Driver em um determinado intervalo, em segundos. Se a opção Give up after failed retries não está selecionada, este Driver continua retentando até que a conexão seja efetuada, ou que a aplicação seja parada</p>
Give up after ... failed retries	<p>Habilite esta opção para definir um número máximo de retentativas de conexão. Quando o número especificado de tentativas consecutivas de reconexão é atingido, um Driver vai para o modo Offline, assumindo que um problema de hardware foi detectado. Se um Driver estabelece uma conexão com sucesso, o número de retentativas sem sucesso é zerado. Se esta nova conexão é perdida, então o contador de retentativas inicia do zero</p>
Disconnect if non-responsive for ... seconds	<p>Habilite esta opção para forçar um Driver a se desconectar se nenhum byte chegou à interface de I/O no <i>time-out</i> especificado, em segundos. Este <i>time-out</i> deve ser maior que o <i>time-out</i> configurado na opção Timeout</p>

Opções para o grupo Logging Options

OPÇÃO	DESCRIÇÃO
Log to File	<p>Habilite esta opção e configure o nome do arquivo onde o log é escrito. Arquivos de log podem ser bem extensos, portanto utilize esta opção por curtos períodos de tempo, apenas para o propósito de testes e depurações. Caso se utilize a macro %PROCESS% no nome do arquivo de log, esta é substituída pelo identificador do processo atual. Esta opção é particularmente útil ao se utilizar várias instâncias de um mesmo Driver no Elipse E3, permitindo assim que cada instância gere um arquivo separado de log. Por exemplo, ao configurar esta opção com o valor "c:\e3logs\drivers\sim_%PROCESS%.log", gera-se um arquivo c:\e3logs\drivers\sim_00000FDA.log para o processo 0FDAh. Pode-se também utilizar a macro %DATE% no nome do arquivo. Neste caso é gerado um arquivo de log por dia, no formato aaaa_mm_dd. Por exemplo, ao configurar esta opção com o valor "c:\e3logs\drivers\sim_%DATE%.log", gera-se o arquivo c:\e3logs\drivers\sim_2005_12_31.log em 31/12/2005 e o arquivo c:\e3logs\drivers\sim_2006_01_01.log em 01/01/2006. De forma semelhante, a macro %DATE_HOUR% gera um arquivo de log por hora, no formato aaaa_mm_dd_hh</p>
File size limit (MB)	<p>Configure o limite de tamanho do arquivo de log, em megabytes. Um valor igual a 0 (zero) significa que não há limite de tamanho para o arquivo de log</p>

Aba Ethernet

Utilize esta aba para configurar os parâmetros da Interface **Ethernet**. Estes parâmetros, exceto as configurações de porta, devem ser também configurados para uso na Interface **RAS**.

Ethernet

Transport: TCP/IP ▼

PING before connecting
 Timeout: 4000 ms
 Retries: 1

Listen for connections on port: 0

Share listen port with other processes

Interface: (All Interfaces) ▼

Use IPv6 Use SSL SSL Settings

Enable 'ECHO' suppression

IP Filter:

Connect to

<input type="checkbox"/> Main IP:		Port:	502	<input type="checkbox"/> Local port:	0
<input type="checkbox"/> Backup IP 1:		Port:	0	<input type="checkbox"/> Local port:	0
<input type="checkbox"/> Backup IP 2:		Port:	0	<input type="checkbox"/> Local port:	0
<input type="checkbox"/> Backup IP 3:		Port:	0	<input type="checkbox"/> Local port:	0

Aba Ethernet

Opções disponíveis na aba Ethernet

OPÇÃO	DESCRIÇÃO
Transport	Selecione o valor TCP/IP para um <i>socket</i> TCP (<i>stream</i>) ou selecione o valor UDP/IP para utilizar um <i>socket</i> UDP (<i>connectionless datagram</i>)
Listen for connections on port	Utilize esta opção para aguardar por novas conexões em uma porta IP específica, comum em Drivers Escravos. Caso esta opção permaneça desmarcada, um Driver se conecta ao endereço e porta especificados no grupo Connect to
Share listen port with other processes	Selecione esta opção para compartilhar a porta de escuta com outros Drivers e processos
Interface	Selecione a interface de rede local, identificada pelo endereço IP, que um Driver utiliza para efetuar e receber conexões, ou selecione o valor (All Interfaces) para permitir conexões em qualquer interface de rede
Use IPv6	Selecione esta opção para forçar um Driver a utilizar endereços no formato IPv6 em todas as conexões Ethernet. Deixe esta opção desmarcada para utilizar o formato IPv4
Enable 'ECHO' suppression	Habilite esta opção para eliminar o <i>eco</i> dos dados recebidos. O <i>eco</i> é uma cópia dos dados enviados, que pode ser retornada antes da mensagem de resposta
IP Filter	Lista de endereços IP restringidos ou permitidos de onde um Driver aceita conexões (<i>Firewall</i>). Consulte a propriedade IO.Ethernet.IPFilter para mais informações
PING before connecting	Habilite esta opção para executar um comando ping , ou seja, para verificar se um dispositivo pode ser encontrado na rede, em um dispositivo antes de tentar uma conexão

OPÇÃO	DESCRIÇÃO
	<p>com o <i>socket</i>. Esta é uma maneira rápida de determinar uma conexão bem sucedida antes de tentar abrir um <i>socket</i> com um dispositivo. O <i>time-out</i> de uma conexão com um <i>socket</i> pode ser bem alto. As opções disponíveis são:</p> <ul style="list-style-type: none"> • Timeout: Especifique o número de milissegundos de espera por uma resposta de um comando ping. Deve-se usar um comando ping para verificar o tempo normal de resposta, configurando esta opção para um valor acima desta média. Normalmente pode-se configurar um valor entre 1000 e 4000 milissegundos, ou seja entre 1 (um) e 4 (quatro) segundos • Retries: Número de retentativas de um comando ping, sem contar a tentativa inicial. Se todas as tentativas falharem, então a conexão com o <i>socket</i> é abortada

Opções disponíveis no grupo Connect to

OPÇÃO	DESCRIÇÃO
Main IP	Digite o endereço IP de um dispositivo remoto. Pode-se usar tanto o endereço IP separado por pontos quanto uma URL. No caso de uma URL, um Driver usa o serviço de DNS disponível para mapear a URL para um endereço IP, como por exemplo "192.168.0.13" ou "Server1"
Port	Digite a porta IP de um dispositivo remoto, entre 0 (zero) e 65535
Local port	Selecione esta opção para utilizar uma porta IP local fixa ao conectar a um dispositivo remoto
Backup IP 1, 2 e 3	Indique o endereço IP, a porta IP e a porta IP local fixa de até 3 (três) endereços de <i>backup</i> de um dispositivo remoto

Configurações Gerais

Esta seção contém informações sobre a configuração dos **Tags de Comunicação** e das **Propriedades** gerais das Interfaces de Comunicação.

Tags de Comunicação

Tags Gerais das Interfaces de Comunicação (N2/B2 = 0)

Os Tags descritos a seguir são fornecidos para todas as Interfaces de I/O suportadas.

IO.CommunicationStatus

Tipo de Tag	Tag de Comunicação
Tipo de Acesso	Leitura
Parâmetro N1	-1 (menos um)
Parâmetro N2	0 (zero)
Parâmetro N3	0 (zero)
Parâmetro N4	6 (seis)
Configuração por String	IO.CommunicationStatus

Este Tag informa o estado da comunicação de um Driver. Indica o funcionamento da comunicação em função do recebimento de dados válidos dentro de um período de tempo arbitrado na configuração. Para mais informações, consulte o tópico **Aba Setup**. Os valores possíveis são **0 - Comunicação inativa**: O Driver não recebeu dados válidos ou deixou de receber dados depois de n milissegundos, conforme configurado na janela de propriedades, ou **1 - Comunicação ativa**: O Driver está recebendo dados válidos.

IO.IOKitEvent

Tipo de Tag	Tag Bloco
Tipo de Acesso	Somente Leitura
Parâmetro B1	-1 (menos um)
Parâmetro B2	0 (zero)
Parâmetro B3	0 (zero)
Parâmetro B4	1 (um)
Propriedade Size	4 (quatro)
Propriedade ParamItem	IO.IOKitEvent

Este Bloco retorna eventos de Driver gerados por várias fontes nas Interfaces de Comunicação. A propriedade **TimeStamp** de um Bloco representa o momento em que um evento ocorre. Os Elementos de Bloco são os seguintes:

- **Elemento 0**: Tipo de evento. Os valores possíveis são **0**: Informação, **1**: Advertência ou **2**: Erro
- **Elemento 1**: Fonte de um evento. Os valores possíveis são **0**: Driver (específico de um Driver), **-1**: IOKit (eventos genéricos da Interface de Comunicação), **-2**: Interface **Serial**, **-3**: Interface **Modem**, **-4**: Interface **Ethernet** ou **-5**: Interface **RAS**
- **Elemento 2**: Número do erro, específico de cada fonte de evento
- **Elemento 3**: Mensagem de um evento, uma **String** específica de cada evento

NOTA

Um Driver mantém um número máximo de 100 eventos internamente. Se eventos adicionais são reportados, os eventos mais antigos são descartados.

IO.PhysicalLayerStatus

Tipo de Tag	Tag de Comunicação
Tipo de Acesso	Somente Leitura
Parâmetro N1	-1 (menos um)
Parâmetro N2	0 (zero)
Parâmetro N3	0 (zero)
Parâmetro N4	2 (dois)
Configuração por String	IO.PhysicalLayerStatus

Este Tag indica o estado da camada física. Os valores possíveis são os seguintes:

- **0:** Camada física parada, ou seja, um Driver está em modo **Offline**, a camada física falhou ao inicializar ou excedeu o número máximo de tentativas de reconexão
- **1:** Camada física iniciada mas não conectada, ou seja, um Driver está em modo **Online**, mas a camada física não está conectada. Se a opção **Connection management** está configurada com o valor **Automatic**, a camada física pode estar conectando, desconectando ou esperando por uma tentativa de reconexão. Se a opção **Connection management** está configurada com o valor **Manual**, então a camada física permanece neste estado até ser forçada a conectar
- **2:** Camada física conectada, ou seja, a camada física está pronta para ser usada. Isto **NÃO** significa que um equipamento esteja conectado, apenas que a camada de acesso está funcionando

IO.SetConfigurationParameters

Tipo de Tag	Tag Bloco
Tipo de Acesso	Somente Leitura
Parâmetro B1	-1 (menos um)
Parâmetro B2	0 (zero)
Parâmetro B3	0 (zero)
Parâmetro B4	3 (três)
Propriedade Size	2 (dois)
Propriedade ParamItem	IO.SetConfigurationParameters

Use este Tag para modificar qualquer propriedade da caixa de diálogo de configuração de um Driver em tempo de execução.

Este Tag funciona somente enquanto um Driver está em modo **Offline**. Para iniciar um Driver em modo **Offline**, selecione a opção **Start driver OFFLINE** na caixa de diálogo de configuração deste Driver. Pode-se tanto escrever em um Tag PLC ou em um Tag Bloco contendo os parâmetros a serem modificados. As escritas de Elementos de Bloco individuais não são suportadas, um Bloco inteiro precisa ser escrito de uma vez só.

No **Elipse SCADA** é necessário usar um Tag Bloco. Cada parâmetro a ser configurado utiliza dois Elementos de Bloco. Por exemplo, caso seja necessário configurar 3 (três) parâmetros, então o tamanho do Bloco deve ser 6 (seis, 3×2). O primeiro Elemento é o nome da propriedade, como uma **String**, e o segundo Elemento é o valor desta propriedade, conforme o exemplo a seguir.

```
// 'Block' deve ser um Tag Bloco com leitura automática,
// leitura por varredura e escrita automática desabilitadas.
// Configura os parâmetros
Block.element001 = "IO.Type" // Parâmetro 1
Block.element002 = "Serial"
Block.element003 = "IO.Serial.Port" // Parâmetro 2
Block.element004 = 1
Block.element005 = "IO.Serial.BaudRate" // Parâmetro 3
Block.element006 = 19200
// Escreve o Bloco inteiro
Block.Write()
```

Ao usar o **Elipse E3**, a habilidade de criar *arrays* em tempo de execução permite o uso tanto de um Tag de Comunicação quanto de um Tag Bloco. Pode-se utilizar o método **Write** de um Driver para enviar os parâmetros diretamente para este Driver, sem a necessidade de criar um Tag, conforme o exemplo a seguir.

```
Dim arr(6)
' Configura os elementos do array
arr(1) = "IO.Type"
arr(2) = "Serial"
arr(3) = "IO.Serial.Port"
arr(4) = 1
arr(5) = "IO.Serial.BaudRate"
arr(6) = 19200
' Há dois métodos de enviar os parâmetros
' Método 1: Usando um Tag de Comunicação
tag.WriteEx arr
' Método 2: Sem utilizar um Tag
Driver.Write -1, 0, 0, 3, arr
```

Uma variação do exemplo anterior usa um *array* bidimensional.

```
Dim arr(10)
' Configura os elementos do array. Note que o array foi redimensionado
' para 10 elementos. Elementos vazios são ignorados pelo Driver
arr(1) = Array("IO.Type", "Serial")
arr(2) = Array("IO.Serial.Port", 1)
arr(3) = Array("IO.Serial.BaudRate", 19200)
Driver.Write -1, 0, 0, 3, arr
```

Um Driver não valida nomes de parâmetros ou valores passados, por isto tenha cuidado ao escrever parâmetros e valores. O método **Write** falha se o *array* de configuração é criado incorretamente. Pode-se consultar o log de um Driver ou usar o parâmetro *writeStatus* do método **WriteEx** para descobrir a causa exata de um erro.

```
Dim arr(10), strError
arr(1) = Array("IO.Type", "Serial")
arr(2) = Array("IO.Serial.Port", 1)
arr(3) = Array("IO.Serial.BaudRate", 19200)
If Not Driver.WriteEx -1, 0, 0, 3, arr, , , strError Then
    MsgBox "Falha ao configurar os parâmetros do Driver: " + strError
End If
```

IO.WorkOnline

Tipo de Tag	Tag de Comunicação
Tipo de Acesso	Leitura ou Escrita
Parâmetro N1	-1 (menos um)
Parâmetro N2	0 (zero)
Parâmetro N3	0 (zero)
Parâmetro N4	4 (quatro)
Configuração por String	IO.WorkOnline

Este Tag informa o estado atual de um Driver e permite iniciar ou parar a camada física. Os valores possíveis são os seguintes:

- **0 - Driver Offline:** A camada física está fechada ou parada. Este modo permite uma configuração dinâmica dos parâmetros de um Driver através do Tag **IO.SetConfigurationParameters**
- **1 - Driver Online:** A camada física está aberta ou em execução. Enquanto está em modo **Online**, a camada física pode ser conectada ou desconectada e o estado atual pode ser conferido no Tag **IO.PhysicalLayerStatus**

No exemplo a seguir, utilizando o **Elipse E3**, um Driver é colocado em modo **Offline**, a porta COM é modificada e então é colocado em modo **Online** novamente.

```
'Configura o Driver em modo Offline
Driver.Write -1, 0, 0, 4, 0
'Muda a porta para COM2
Driver.Write -1, 0, 0, 3, Array("IO.Serial.Port", 2)
'Configura o Driver em modo Online
Driver.Write -1, 0, 0, 4, 1
```

O método **Write** pode falhar ao configurar um Driver em modo **Online**, ou seja, escrevendo o valor 1 (um). Neste caso, este Driver permanece em modo **Offline**. A causa da falha pode ser:

- Tipo de camada física configurada incorretamente, provavelmente um valor inválido foi configurado para a propriedade **IO.Type**
- Este Driver pode ter ficado sem memória
- A camada física pode ter deixado de criar a *thread* de trabalho. Procure no arquivo de log pela mensagem "Failed to create physical layer thread!"
- A camada física não conseguiu inicializar. A causa da falha depende do tipo de camada física. Pode ser um número de porta serial inválida, falha ao inicializar o Windows Sockets ou falha ao inicializar o TAPI (modem), entre outras. A causa é gravada no arquivo de log

IMPORTANTE

Mesmo que a configuração de um Driver para o modo **Online** seja bem-sucedida, isto não significa necessariamente que a camada física esteja pronta para uso, ou seja, pronta para executar operações de entrada e saída com um equipamento externo. O Tag **IO.PhysicalLayerStatus** deve ser verificado para assegurar que a camada física esteja conectada e preparada para a comunicação.

Propriedades

Estas são as propriedades gerais de todas as Interfaces de I/O suportadas.

IO.ConnectionMode

9 Controla o modo de gerenciamento da Conexão. Os valores possíveis são **0**: Modo automático, em que um Driver gerencia a conexão ou **1**: Modo manual, em que uma aplicação gerencia a conexão.

IO.GiveUpEnable

■ Quando configurada para Verdadeiro, define um número máximo de tentativas de reconexão. Se todas as reconexões falharem, um Driver entra em modo **Offline**. Se configurada para Falso, um Driver tenta até que uma reconexão seja bem-sucedida.

IO.GiveUpTries

9 Número de tentativas de reconexão antes que esta seja abortada. Por exemplo, se o valor desta propriedade é igual a 1 (um), um Driver tenta apenas uma reconexão quando a conexão é perdida. Se esta falhar, este Driver entra em modo **Offline**.

IO.InactivityEnable

☑ Configure em Verdadeiro para habilitar e em Falso para desabilitar a detecção de inatividade. A camada física é desconectada se está inativa por um certo período de tempo. A camada física é considerada inativa apenas se é capaz de enviar dados mas não de recebê-los de volta.

IO.InactivityPeriodSec

9 Número de segundos para a verificação de inatividade. Se a camada física está inativa por este período de tempo, então é desconectada.

IO.RecoverEnable

☑ Configure em Verdadeiro para habilitar um Driver a recuperar conexões perdidas e em Falso para deixar um Driver em modo **Offline** quando uma conexão é perdida.

IO.RecoverPeriodSec

9 Tempo de espera entre duas tentativas de conexão, em segundos.

NOTA

A primeira reconexão é executada imediatamente após a conexão ser perdida.

IO.StartOffline

☑ Configure em Verdadeiro para iniciar um Driver em modo **Offline** e em Falso para iniciar um Driver em modo **Online**.

NOTA

Não faz sentido modificar esta propriedade em tempo de execução, já que esta só pode ser modificada quando um Driver já está em modo **Offline**. Para configurar um Driver em modo **Online** em tempo de execução, escreva o valor 1 (um) no Tag **IO.WorkOnline**.

IO.TimeoutMs

9 Define o *time-out* da camada física, em milissegundos. Um segundo equivale a 1000 milissegundos.

IO.Type

A Define o tipo de interface física utilizada por um Driver. Os valores possíveis são os seguintes:

- **N ou None:** Não utiliza uma interface física, ou seja, um Driver deve fornecer uma interface personalizada
- **S ou Serial:** Utiliza uma porta serial local (COM n)
- **M ou Modem:** Utiliza um modem local, interno ou externo, acessado via TAPI (*Telephony Application Programming Interface*)

- **E ou Ethernet:** Utiliza um *socket* TCP/IP ou UDP/IP
- **R ou RAS:** Utiliza uma Interface **RAS** (*Remote Access Server*). Um Driver conecta-se a um equipamento RAS através da Interface **Ethernet** e então emite um comando **AT** (*dial*)

Configuração de Estatísticas

Esta seção contém informações sobre a configuração dos **Tags de Comunicação** e das **Propriedades** das estatísticas das Interfaces de Comunicação.

Tags de Comunicação

Tags de Estatísticas das Interfaces de Comunicação (N2/B2 = 0)

Os Tags descritos a seguir mostram estatísticas para todas as Interfaces de Comunicação.

IO.Stats.Partial.BytesRecv

Tipo de Tag	Tag de Comunicação
Tipo de Acesso	Somente Leitura
Parâmetro N1	-1 (menos um)
Parâmetro N2	0 (zero)
Parâmetro N3	0 (zero)
Parâmetro N4	1101
Configuração por String	IO.Stats.Partial.BytesRecv

Este Tag retorna a quantidade de bytes recebidos na conexão atual.

IO.Stats.Partial.BytesSent

Tipo de Tag	Tag de Comunicação
Tipo de Acesso	Somente Leitura
Parâmetro N1	-1 (menos um)
Parâmetro N2	0 (zero)
Parâmetro N3	0 (zero)
Parâmetro N4	1100
Configuração por String	IO.Stats.Partial.BytesSent

Este Tag retorna a quantidade de bytes enviados na conexão atual.

IO.Stats.Partial.TimeConnectedSeconds

Tipo de Tag	Tag de Comunicação
Tipo de Acesso	Somente Leitura
Parâmetro N1	-1 (menos um)
Parâmetro N2	0 (zero)
Parâmetro N3	0 (zero)
Parâmetro N4	1102
Configuração por String	IO.Stats.Partial.TimeConnectedSeconds

Este Tag retorna o número de segundos que um Driver está conectado na conexão atual ou 0 (zero) se um Driver está desconectado.

IO.Stats.Partial.TimeDisconnectedSeconds

Tipo de Tag	Tag de Comunicação
Tipo de Acesso	Somente Leitura
Parâmetro N1	-1 (menos um)
Parâmetro N2	0 (zero)
Parâmetro N3	0 (zero)
Parâmetro N4	1103
Configuração por String	IO.Stats.Partial.TimeDisconnectedSeconds

Este Tag retorna o número de segundos que um Driver está desconectado desde o término da última conexão ou 0 (zero) se um Driver está conectado.

IO.Stats.Total.BytesRecv

Tipo de Tag	Tag de Comunicação
Tipo de Acesso	Somente Leitura
Parâmetro N1	-1 (menos um)
Parâmetro N2	0 (zero)
Parâmetro N3	0 (zero)
Parâmetro N4	1001
Configuração por String	IO.Stats.Total.BytesRecv

Este Tag retorna a quantidade de bytes recebidos desde que um Driver foi carregado.

IO.Stats.Total.BytesSent

Tipo de Tag	Tag de Comunicação
Tipo de Acesso	Somente Leitura
Parâmetro N1	-1 (menos um)
Parâmetro N2	0 (zero)
Parâmetro N3	0 (zero)
Parâmetro N4	1000
Configuração por String	IO.Stats.Total.BytesSent

Este Tag retorna a quantidade de bytes enviados desde que um Driver foi carregado.

IO.Stats.Total.ConnectionCount

Tipo de Tag	Tag de Comunicação
Tipo de Acesso	Somente Leitura
Parâmetro N1	-1 (menos um)
Parâmetro N2	0 (zero)
Parâmetro N3	0 (zero)
Parâmetro N4	1004
Configuração por String	IO.Stats.Total.ConnectionCount

Este Tag retorna a quantidade de conexões que um Driver já estabeleceu, com sucesso, desde que foi carregado.

IO.Stats.Total.TimeConnectedSeconds

Tipo de Tag	Tag de Comunicação
Tipo de Acesso	Somente Leitura
Parâmetro N1	-1 (menos um)
Parâmetro N2	0 (zero)
Parâmetro N3	0 (zero)
Parâmetro N4	1002
Configuração por String	IO.Stats.Total.TimeConnectedSeconds

Este Tag retorna o número de segundos que um Driver permaneceu conectado desde que foi carregado.

IO.Stats.Total.TimeDisconnectedSeconds

Tipo de Tag	Tag de Comunicação
Tipo de Acesso	Somente Leitura
Parâmetro N1	-1 (menos um)
Parâmetro N2	0 (zero)
Parâmetro N3	0 (zero)
Parâmetro N4	1003
Configuração por String	IO.Stats.Total.TimeDisconnectedSeconds

Este Tag retorna o número de segundos que um Driver permaneceu desconectado desde que foi carregado.

Propriedades

Atualmente, não existem propriedades definidas especificamente para mostrar as estatísticas das Interfaces de Comunicação em tempo de execução.

Configuração da Interface Ethernet

Esta seção contém informações sobre a configuração dos **Tags de Comunicação** e das **Propriedades** da Interface Ethernet.

Tags de Comunicação

Tags da Interface Ethernet (N2/B2 = 4)

Os Tags descritos a seguir permitem controlar e identificar a Interface **Ethernet** em tempo de execução e também são válidos quando a Interface **RAS** está selecionada.

IMPORTANTE

Estes Tags estão disponíveis **SOMENTE** enquanto um Driver está em modo **Online**.

IO.Ethernet.IPSelect

Tipo de Tag	Tag de Comunicação
Tipo de Acesso	Leitura ou Escrita
Parâmetro N1	-1 (menos um)
Parâmetro N2	0 (zero)
Parâmetro N3	4 (quatro)
Parâmetro N4	0 (zero)
Configuração por String	IO.Ethernet.IPSelect

Indica o endereço IP ativo. Os valores possíveis são **0**: O endereço principal de IP está selecionado, **1**: O primeiro endereço IP alternativo ou de *backup* está selecionado, **2**: O segundo endereço IP alternativo ou de *backup* está selecionado ou **3**: O terceiro endereço IP alternativo ou de *backup* está selecionado.

Se a Interface **Ethernet** ou **RAS** está conectada, este Tag indica qual dos quatro endereços IP configurados está em uso. Se a Interface está desconectada, este Tag indica qual endereço IP é usado primeiro na próxima tentativa de conexão.

Durante o processo de conexão, se o endereço IP ativo não está disponível, a Interface de Comunicação tenta conectar-se usando o outro endereço IP. Se a conexão com o endereço IP alternativo funcionar, este é configurado como o endereço IP ativo (*switchover* automático).

Para forçar um *switchover* manual, escreva valores de 0 (zero) a três (3) neste Tag. Isto força a reconexão com o endereço IP especificado (**0**: Endereço principal, **1, 2, 3**: Endereços alternativos) se um Driver está atualmente conectado. Se um Driver está desconectado, este Tag configura o endereço IP ativo para a próxima tentativa de conexão.

IO.Ethernet.IPSwitch

Tipo de Tag	Tag de Comunicação
Tipo de Acesso	Somente Escrita
Parâmetro N1	-1 (menos um)
Parâmetro N2	0 (zero)
Parâmetro N3	4 (quatro)
Parâmetro N4	1 (um)
Configuração por String	IO.Ethernet.IPSwitch

Qualquer valor escrito neste Tag força um *switchover* manual. Se o endereço principal de IP está ativo, então o primeiro endereço IP alternativo ou de *backup* é ativado, e assim por diante passando por todos os endereços IP alternativos e voltando para o endereço principal até estabelecer uma conexão.

Se um Driver está desconectado, este Tag configura o endereço IP ativo para a próxima tentativa de conexão.

IO.Ethernet.SocketState

Tipo de Tag	Tag de Comunicação
Tipo de Acesso	Somente Leitura
Parâmetro N1	-1 (menos um)
Parâmetro N2	0 (zero)
Parâmetro N3	4 (quatro)
Parâmetro N4	2 (dois)
Configuração por String	IO.Ethernet.SocketState

A propriedade **Value** deste Tag corresponde a estados do *socket* em um mapa de bits:

- **Bit 0**: 0 (zero, não está em escuta) ou 1 (um, em escuta)

- **Bit 1:** 0 (zero, desconectado) ou 1 (um, conectado)

Propriedades

Estas propriedades controlam a configuração da Interface **Ethernet**.

NOTA

A Interface **Ethernet** também é usada pela Interface **RAS**.

IO.Ethernet.AcceptConnection

☑ Configure em Falso se um Driver não deve aceitar conexões externas, ou seja, se um Driver se comporta como mestre, ou configure em Verdadeiro para habilitar a recepção de conexões, ou seja, se um Driver se comporta como escravo.

IO.Ethernet.BackupEnable[2,3]

☑ Configure em Verdadeiro para habilitar o endereço IP alternativo ou de *backup*. Se a tentativa de reconectar com o endereço IP principal falhar, um Driver tenta utilizar um endereço IP alternativo ou de *backup*. Configure em Falso para desabilitar a utilização.

IO.Ethernet.BackupIP[2,3]

📌 Endereço IP alternativo ou de *backup* de um equipamento remoto. Pode-se utilizar tanto o endereço numérico como o nome de *host* de um equipamento, como por exemplo "192.168.0.7" ou "SERVER2".

IO.Ethernet.BackupLocalPort[2,3]

📌 Número da porta local a ser utilizada na conexão ao endereço IP alternativo ou de *backup* de um equipamento remoto. Usado apenas se a propriedade **IO.Ethernet.BackupLocalPortEnable** está configurada para Verdadeiro.

IO.Ethernet.BackupLocalPortEnable[2,3]

☑ Configure em Verdadeiro para forçar o uso de uma porta local específica ao conectar ao endereço IP alternativo ou de *backup* ou configure em Falso para utilizar qualquer porta local disponível.

IO.Ethernet.BackupPort[2,3]

📌 Número da porta do endereço IP alternativo ou de *backup* de um equipamento remoto, usado juntamente com a propriedade **IO.Ethernet.BackupIP**.

IO.Ethernet.IPFilter

📌 Lista de endereços IPv4 ou IPv6 separados por vírgula, que define de quais endereços um Driver aceita ou bloqueia conexões. Pode-se utilizar asteriscos, como por exemplo "192.168.*.*", ou intervalos, como por exemplo "192.168.0.41-50", em qualquer parte dos endereços IP. Para bloquear um endereço IP ou um intervalos de endereços IP, use o caractere til ("~") no início do endereço, conforme os exemplos a seguir:

- **192.168.0.24:** Aceita apenas conexões do endereço IPv4 192.168.0.24
- **192.168.0.41-50:** Aceita conexões dos endereços IPv4 no intervalo entre 192.168.0.41 e 192.168.0.50
- **192.168.0.*:** Aceita conexões dos endereços IPv4 no intervalo entre 192.168.0.0 e 192.168.0.255

- **fe80:3bf:877::*:*** (expande para **fe80:03bf:0877:0000:0000:0000:0000:0000** e **fe80:03bf:0877:0000:0000:0000:ffff:ffff**): Aceita conexões de endereços IPv6 no intervalo entre `fe80:03bf:0877:0000:0000:0000:0000:0000` e `fe80:03bf:0877:0000:0000:0000:ffff:ffff`
- **192.168.0.10**, **192.168.0.15**, **192.168.0.20**: Aceita conexões dos endereços IPv4 192.168.0.10, 192.168.0.15 e 192.168.0.20
- **~192.168.0.95**, **192.168.0.***: Aceita conexões dos endereços IPv4 no intervalo entre 192.168.0.0 e 192.168.0.255, exceto o endereço IPv4 192.168.0.95

Quando um Driver recebe uma tentativa de conexão, a lista de filtros é percorrida sequencialmente da esquerda para a direita, procurando por uma autorização ou bloqueio específico para o endereço IP de onde veio a conexão. Se nenhum elemento da lista corresponde ao endereço IP, a autorização ou bloqueio são ditados pelo último elemento da lista:

- Se o último elemento da lista é uma autorização, como por exemplo "192.168.0.24", então todos os endereços IP não encontrados na lista são bloqueados
- Se o último elemento da lista é um bloqueio, como por exemplo "~192.168.0.24", então todos os endereços IP não encontrados na lista são autorizados

Se um endereço IP aparece em mais de um filtro da lista, o filtro mais à esquerda tem precedência. Por exemplo, no caso de "~192.168.0.95, 192.168.0.*", o endereço IP 192.168.0.95 se encaixa nas duas regras, mas a regra que vale é a mais à esquerda, "~192.168.0.95", e portanto o endereço IP é bloqueado.

Quando o **IOKit** bloqueia uma conexão, a mensagem "Blocked incoming socket connection from {IP}!" é logada.

No caso de conexões UDP em modo escuta em *broadcast*, em que um Driver pode receber pacotes de diferentes endereços IP, o bloqueio ou permissão é realizado a cada pacote recebido. Se um pacote é recebido de um endereço IP bloqueado, a mensagem "Blocked incoming packet from {IP} (discarding {N} bytes)!" é logada.

IO.Ethernet.ListenIP

A Endereço IP da interface local de rede por onde um Driver efetua e aceita conexões. Deixe esta propriedade vazia para efetuar e aceitar conexões por qualquer interface local de rede.

IO.Ethernet.ListenPort

9 Número da porta IP utilizada por um Driver para escutar conexões.

IO.Ethernet.MainIP

A Endereço IP de um equipamento remoto. Pode-se utilizar tanto o endereço numérico como o nome de *host* de um equipamento, como por exemplo "192.168.0.7" ou "SERVER2".

IO.Ethernet.MainLocalPort

9 Número da porta local a ser utilizada na conexão ao endereço IP principal de um equipamento remoto. Este valor é usado apenas se a propriedade **IO.Ethernet.MainLocalPortEnable** é igual a Verdadeiro.

IO.Ethernet.MainLocalPortEnable

☑ Configure em Verdadeiro para forçar o uso de uma porta local específica ao conectar ao endereço IP principal ou configure em Falso para utilizar qualquer porta local disponível.

IO.Ethernet.MainPort

9 Número da porta IP em um equipamento remoto, usado em conjunto com a propriedade **IO.Ethernet.MainIP**.

IO.Ethernet.PingEnable

☑ Configure em Verdadeiro para habilitar o envio de um comando **ping** para o endereço IP de um equipamento remoto, antes de tentar conectar-se ao *socket*. O *time-out* de conexão do *socket* não pode ser controlado, por isto o envio de um comando **ping** antes de conectar-se é uma maneira rápida de detectar se a conexão vai falhar. Configure em Falso para desabilitar o comando **ping**.

IO.Ethernet.PingTimeoutMs

9 Tempo de espera por uma resposta de um comando **ping**, em milissegundos.

IO.Ethernet.PingTries

9 Número máximo de tentativas de comandos **ping**. O valor mínimo é 1 (um), incluindo o primeiro comando **ping**.

IO.Ethernet.ShareListenPort

☑ Configure em Verdadeiro para compartilhar a porta de escuta com outros Drivers e processos ou Falso para abrir a porta de escuta em modo exclusivo. Para compartilhar uma porta de escuta com sucesso, todos os Drivers e processos envolvidos devem abrir esta porta em modo compartilhado. Quando uma porta de escuta é compartilhada, cada nova conexão é distribuída para um dos processos que estão escutando. Desta forma, se um Driver Escravo só suporta uma conexão por vez, pode-se utilizar várias instâncias deste Driver escutando na mesma porta, portanto simulando um Driver com suporte a múltiplas conexões.

IO.Ethernet.SupressEcho

☑ Configure em Verdadeiro para eliminar o eco presente em uma comunicação. O eco é a recepção indesejada de uma cópia exata de todos os pacotes de dados que um Driver enviou para um equipamento.

IO.Ethernet.Transport

A Define o protocolo de transporte. Os valores possíveis são **T ou TCP**: Utiliza o protocolo TCP/IP ou **U ou UDP**: Utiliza o protocolo UDP/IP.

IO.Ethernet.UseIPv6

☑ Configure em Verdadeiro para utilizar endereços IPv6 em todas as conexões Ethernet ou configure em Falso para utilizar endereços IPv4 (padrão).

Histórico de Revisões do Driver

VERSÃO	DATA	AUTOR	COMENTÁRIOS
2.0.31	10/12/2024	M. Salvador	<ul style="list-style-type: none"> • Criada opção de um atraso para reportar qualidade ruim - lado cliente (Case 33894) • Corrigido comportamento dos tags COV (case 34009) • Criada opção para envio de números inteiros com o menor número possível de bytes nas camadas OSI.
2.0.24	08/02/2022	M. Salvador	

VERSÃO	DATA	AUTOR	COMENTÁRIOS
2.0.18	05/08/2019	M. Ludwig	<p>Inclui também melhorias nas mensagens de logs. [29240] { implementado no ICCP v2.00 Build 19 }</p> <ul style="list-style-type: none"> • Criada opção para definir se o server suporta o uso de Blocked Trransfers, reportados na leitura da variável reservada "Supported_Features" [29985] { implementado no ICCP v2.00 Build 21 } • Quando no modo cliente a criação de um dataset falha, agora o driver tenta ler cada um dos tags individualmente para tentar descobrir se algum deles está causando a falha na criação. [30099] { implementado no ICCP v2.00 Build 21 } • Melhorias na interpretação de erros na criação de datasets [30647] { implementado no ICCP v2.00 Build 22 } • Correção do ConnectionPresentationPDU que tinha um membro com tipagem errada, funcionando até somente 4 bytes. [29239] { surgiu no ICCP v1.00 Build 2 , corrigido no ICCP v2.00 Build 19 } • Reports enviados com o nome dos campos em ListOfVariables agora permite que o escopo seja tanto ICC como VCC [29984] { corrigido no ICCP v2.00 Build 20 } • Padronizado o comportamento de desconexão operando como Server, na ausência de quitação de eventos. Corrigida também possível situação onde após reconexão, o driver ainda exigia a quitação de eventos que não existem mais. [30866] { corrigido no ICCP v2.00 Build 22 } • Criada opção para descartar leituras com timestamps nulos (Null timestamp Responses - NTR). <ul style="list-style-type: none"> • Driver portado para o Visual Studio 2017 (Case 27151).

VERSÃO	DATA	AUTOR	COMENTÁRIOS
2.0.14	24/09/2018	M. Salvador	<ul style="list-style-type: none"> No modo ICCP Server, após uma reconexão, a transferencia de dados com o cliente poderia não funcionar novamente, mesmo com o cliente recriando os mesmos datasets que existiam antes. [27037] { corrigido no ICCP v2.00 Build 17 } Corrigido erro aleatório de processamento de report blocked, além de melhoria de logs ao receber um EventNotification. [26139] { corrigido no ICCP v2.00 Build 16 }
1.0.7	22/11/2012	M. Salvador	<ul style="list-style-type: none"> Driver portado para o IOKit 2.0. Implementada uma função para importação de arquivos no formato XML. Melhorias em equipamentos. Implementado o modo Offline. Status das conexões Servidor e Cliente. Operações em batelada no Servidor.
1.0.6	03/11/2011	M. Salvador	<ul style="list-style-type: none"> Correções de erros.
1.0.2	01/08/2011	M. Salvador	<ul style="list-style-type: none"> Primeira versão deste Driver.

Matriz

Rua Mostardeiro, 322/Cj. 902, 1001 e
1002
90430-000 — Porto Alegre — RS
Fone: (+55 51) 3346-4699
Fax: (+55 51) 3222-6226
E-mail: elipse-rs@elipse.com.br

Filial no Paraná

Av. Sete de Setembro, 4698/1708
80240-000 — Curitiba — PR
Fone: (+55 41) 4062-5824
E-mail: elipse-pr@elipse.com.br

Filial no Rio de Janeiro

Av. José Silva de A. Neto, 200/Bl. 4/Sl.
109B
22250-044 — Rio de Janeiro — RJ
Fone: (+55 21) 2430-5912
Suporte Técnico: (+55 21) 2430-5963
E-mail: elipse-rj@elipse.com.br

Filial em São Paulo

Rua dos Pinheiros, 870/Cj. 141 e 142
05422-001 — São Paulo — SP
Fone: (+55 11) 3061-2828
Fax: (+55 11) 3086-2338
E-mail: elipse-sp@elipse.com.br

Filial em Minas Gerais

Rua Antônio de Albuquerque, 156/705
30112-010 — Belo Horizonte — MG
Fone: (+55 31) 4062-5824
E-mail: elipse-mg@elipse.com.br

Filial em Taiwan

9F., No.12, Beiping 2nd St., Sanmin Dist.
807 — Kaohsiung City — Taiwan
Fone: (+886 7) 323-8468
Fax: (+886 7) 323-9656
E-mail: evan@elipse.com.br

Consulte nosso website para informações sobre o representante do seu estado.

www.elipse.com.br

kb.elipse.com.br

forum.elipse.com.br

www.youtube.com/elipsesoftware

elipse@elipse.com.br



Gartner, Cool Vendors in Brazil 2014, April 2014.

Gartner does not endorse any vendor, product or service depicted in its research publications, and does not advise technology users to select only those vendors with the highest ratings. Gartner research publications consist of the opinions of Gartner's research organization and should not be construed as statements of fact. Gartner disclaims all warranties, expressed or implied, with respect to this research, including any warranties of merchantability of fitness for a particular purpose.

Microsoft Partner
Gold Independent Software Vendor (ISV)